

広報しもかわ

Public Relations
Shimokawa

No.700

2019(令和元年).

10



表紙 8月31日 第16回 しもかわうどん祭り より

2 下川町×吉本興業 下川町株式会社

4 町の財政健全化度を公表します

6 もっと知りたい地域医療

8 お元気ですか栄養士です

10 消防署より

11 しもりんポイントで窓口手数料の支払いができるようになりました ほか

12 第16回 しもかわうどん祭り

14 まちの話題

16 知恵の環

18 暮らしのお知らせ

23 図書室だより ほか



下川町イメージキャラクター
「しもりん」

下川町×吉本興業 下川町株式会社

SUSTAINABLE
DEVELOPMENT
GOALS

17 パートナーシップで
目標を達成しよう



【残り少し！しもかわ森喜劇開催】

10月12日（土）開催のしもかわ森喜劇まで残り2週間をきりました。道具作りなどの製作部門や出演者達の稽古も順調に進み、みなさん一致団結し、公演に向け進んでいます。

しもかわ森喜劇は、だれもが共有できる「笑い」を通して、世代を超えて町民みんなと一緒に作りあげ、共益を目的に進んできました。

大道具、小道具、衣装、出演者など、各部門合わせて約100人の町民のみなさんがお互いに協力しながら、しもかわ森喜劇づくりに励み、一体感が生まれています。

吉本新喜劇からも吉田裕さんが下川町へ来町いただき、町民のみなさんと稽古を行い、共に進んでいます。

下川町がつくる新喜劇。すばらしいものができると間違いありません。

【伊藤有希選手も出演決定！】

しもかわ森喜劇に、下川町が誇るスキージャンプ選手である伊藤有希選手の出演が決定しました。

しもかわ森喜劇の応援に駆けつけてくださり、伊藤有希選手も一緒にしもかわ森喜劇づくりを進めていきます。

下川商業高校の生徒が 取材しました

質問項目

- Q1 どうして「しもかわ森喜劇」に関わろうと思いましたが？
- Q2 芸人さんに会ってみてどのような印象を受けましたか？
- Q3 どのような「しもかわ森喜劇」にしたいですか？

A1. 町民一人ひとりが一つのことを成し遂げることができ、いろいろな人とコミュニケーションがとれるとても良い企画で、下川町を盛り上げたいと思ったからです。



しもかわ森喜劇
製作スタッフ
なかの ゆき
中野 祐希さん

A2. オーラが違い、一般の方ではできないようなトークのフォローをしていますが芸人さんだとは思いました。

A3. 毎日忙しい方でも、見ることで笑って楽しむことができる、下川町でしかできない魅力の一つとして伝えられる「しもかわ森喜劇」にしたいです。



しもかわ森喜劇
製作スタッフ
にしむら かずき
西村 和樹さん

A1. 地域と密着して町民の皆様と作っていきなさいと思ったからです。

A2. 吉田さんは気さくな方で、品川さんは真剣な方という印象を受けました。

A3. 吉本さんの「笑いで世界を救う」というテーマと、SDGsへの理解を広め、しもかわ森喜劇で町民がひとつとなり幸せな気持ちになっほしいです。



しもかわ森喜劇
演者
さわや みか
澤谷 美佳子さん

A1. 一番最初は、子供が興味を持ったのがきっかけです。後日、いろいろな芸人さんの呼びかけをみて出てみようと思っていました。

A2. 吉田さんに会って、「本物です」と思いました。呼びかけの時、しもかわ森喜劇に対する気合とみんなを引き込む力に感動しました。

A3. 「しもかわ森喜劇＝笑いの場」なので、より多くの人に楽しんで欲しいです。

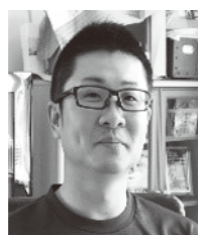

しもかわ森喜劇
演者
しおた あきひさ
塩田 晃久さん

A1. 元々、興味があっただけで出ようか出ないか迷っているときに、友人から誘いを受けて出ようと思いました。

A2. どんな話でも笑いに変わることができていて、やっぱりプロだなんて感じました。

A3. 住民の皆さんを楽しませることができて、気軽に見てもらえるようなしもかわ森喜劇にしたいです。



町の財政健全化度を公表します



■ お問い合わせ
 総務課 総務財政グループ
 ☆ 4 | 2 5 1 1 0 1
 4 | 2 5 1 1 0 1
 内線 2 2 4

まちの「財政の健全化度」を表す比率の算定と公表が、法律で義務づけられていることから、平成30年度決算で算定された結果について、お知らせします。

平成30年度決算による算定結果は、各比率とも、早期健全化基準（イエローカード）や財政再生基準（レッドカード）を下回りました。万が一、イエローカードなどの基準に達してしまった場合は、危険な状況にあると判断され、財政健全化計画などを策定し、事務事業の大幅な見直しなど、健全化に向けた取り組みを進めなければなりません。

地方債（借金）残高の増加や地方交付税（次ページ「※」参照）の減少などにより、今後は、実質公債費比率や将来負担比率の上昇が見込まれますが、イエローカードなどの基準に陥ることがないよう、将来を見据え、持続可能な財政運営に努めていきます。

- ① **実質赤字比率**
 一般会計の財政運営の深刻度を示す比率です。平成30年度決算も黒字になりましたので、比率は算定されませんでした。
- ② **連結実質赤字比率**
 一般会計や特別会計など、下川町の全会計の財政運営の深刻度を示す比率です。実質赤字比率同様、黒字になりましたので、比率は算定されませんでした。
- ③ **実質公債費比率**
 資金繰りの危険度を示す比率で、地方債（借金）の返済額の大きさを表したものです。平成30年度決算では、4・6パーセントとなりました。
- ④ **将来負担比率**
 今後の財政を圧迫する可能性を示す比率で、町が将来支払っていき可能性のある負担の程度を表したものです。平成30年度決算では、41・4パーセントとなりました。
- ⑤ **資金不足比率**
 公営企業の経営の深刻度を示す比率です。平成30年度も全ての公営企業で黒字になり、資金不足は発生しませんでしたので、比率は算定されませんでした。

平成30年度決算に基づく各比率の算定結果（単位 %）

各比率区分	算定結果	イエロー カード	レッド カード
		早期健全化基準	財政再生基準
① 実質赤字比率	-	15.0以上	20.0以上
② 連結実質赤字比率	-	20.0以上	30.0以上
③ 実質公債費比率	4.6	25.0以上	35.0以上
④ 将来負担比率	41.4	350.0以上	
⑤ 資金不足比率		20.0以上	
・病院	-	【「-」は、赤字や資金不足が発生しないため、比率は算定されません。】	
・下水道	-		
・簡易水道	-		

各比率の算定の対象範囲

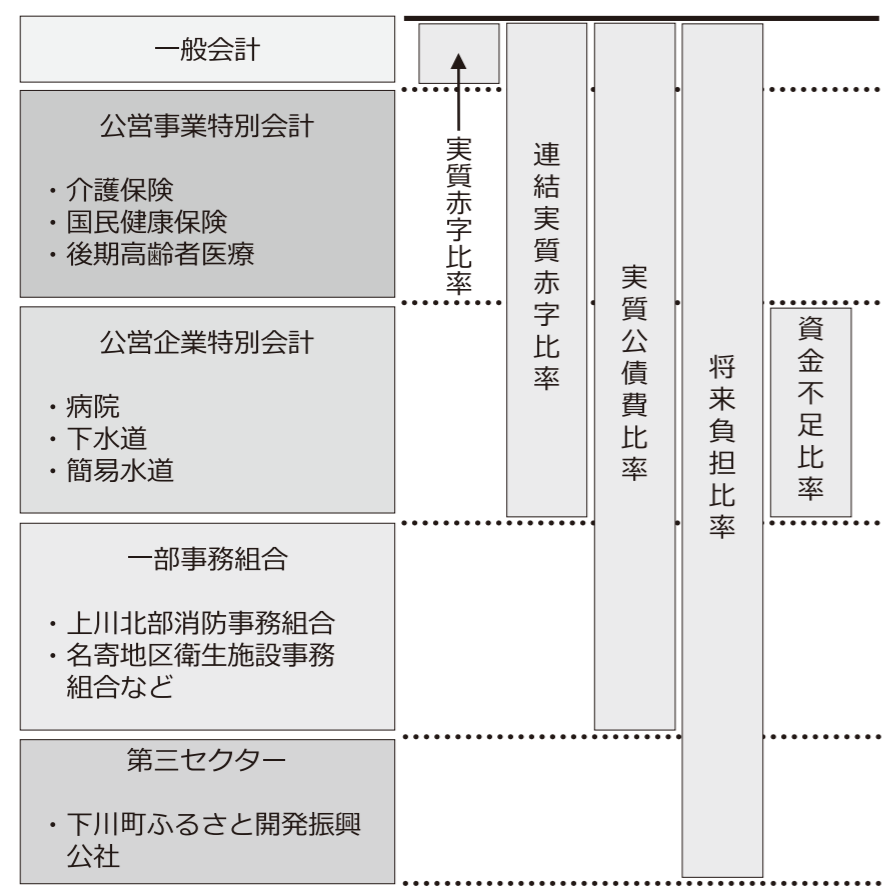

※地方交付税
 市町村間の財源の不均衡を調整し、どの地域に住んでも一定の行政サービスが受けられるよう国から交付されるお金。

下川町を年収300万円の家計に例えてみました

- ① **実質赤字比率**
 給料などの収入が、生活費やローン返済額などの支出を上回り「黒字」になりました。
- ② **連結実質赤字比率**
 同居する全ての世帯と合わせても、収入が支出を上回り「黒字」になりました。
- ③ **実質公債費比率**
 年間の借金返済額は、13万8千円になりました。（年収300万円×4.6%）
- ④ **将来負担比率**
 借金残高は、124万2千円になりました。（年収300万円×41.4%）
- ⑤ **資金不足比率**
 同居する各世帯も収入が支出を上回ったため、黒字となりました。

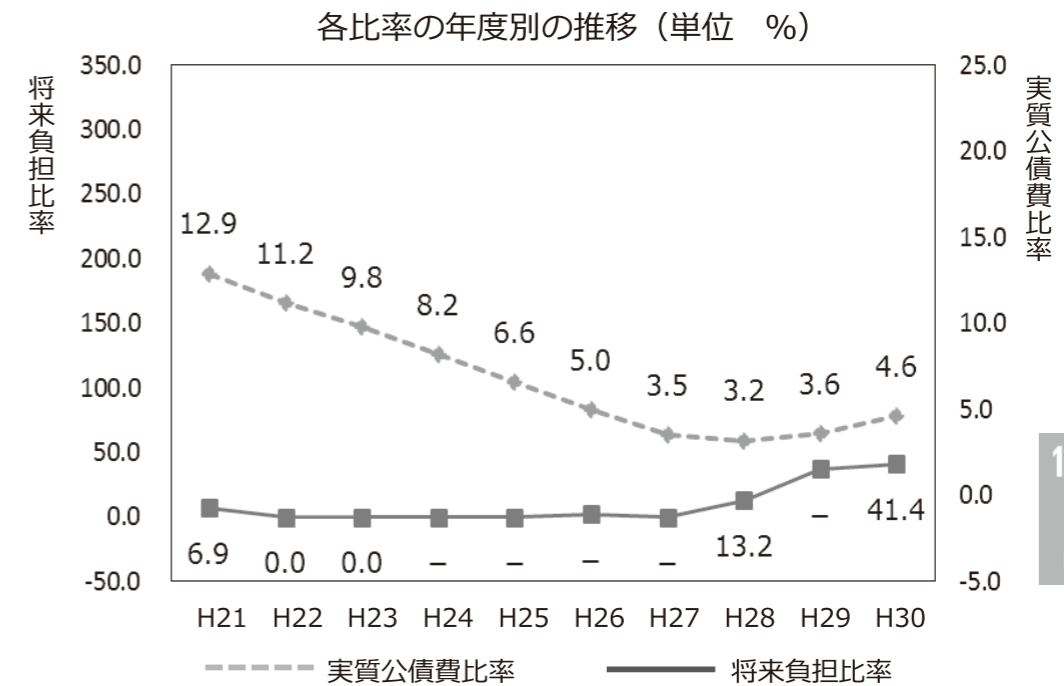



おくすりのなまえ

皆さんこんにちは。今回はお薬の名前について少し書かせて頂きます。

実は医薬品には「一般名」、「販売名」、「化学名」と3つもの名前があります。例えば、マイスリー錠は入眠薬として広く用いられているお薬ですが、病院でお薬を仕入れた時に付いてくる説明書を見ると、最初のページの上の方に目立つように太字でこのように書かれています。

第二十八回

町立下川病院 薬剤師 池田邦寿



参考文献：Astellas製薬 日本薬局方 マイスリー錠 添付文書

3行目に書かれている「ゾルピデム酒石酸塩錠」が一般名になります。その上の「日本薬局方」（医薬品に関する品質企画書）は、この薬が日本薬局方に記載されていることを意味します。4・5行目の「マイスリー」が販売名です。次に、最後のページに書かれている「有効成分に関する理化学的知見」を見てみると構造式の前に「一般名」と「化学名」が書かれています。

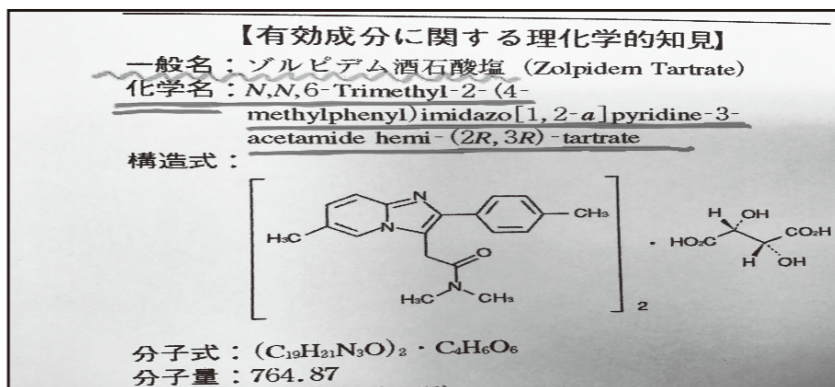

参考文献：Astellas製薬 日本薬局方 マイスリー錠 添付文書



化学名はアルファベットや数字などで書かれているのが特徴です。これは化学名がIUPACという国際学術機関によって定められた命名法に従って命名されているからです。IUPACによる命名のしかたは、体系的で合理的です。化学名から化学構造を理解できるように記載されています。



「販売名」は医療関係者や消費者がその医薬品について良いイメージをもつように、製薬企業がいろいろな思いを込めてつけた名前です。商標登録されている名前の中でその医薬品を売る会社が独占的に使用できます。先ほどの「マイスリー」という販売名は、Sleep (眠る) という英語に基づいて、MY SLEEP (マイスリー) より良い睡眠をイメージしています。

「一般名」は世界保健機関(WHO)が決める国際一般名(INN)に基づいて、厚生労働省が決める名前です。日本で新たな化合物を医薬品として承認申請する場合には、薬事・食品衛生審議会日本薬局方部会のなかに設置されている医

薬品名称調査会で「一般名」(JAN)を決めてもらうという取り決めがあります。

最近の我が国の特徴として、ジェネリック医薬品の使用を推奨するという流れがあります。ジェネリック医薬品として販売されるときには一般名のゾルピデム酒石酸塩にジェネリック各社の屋号「〇〇」を付けた名前になります。皆さんが処方箋を頂いたときに一般名「〇〇」であれば〇〇の屋号の製薬会社のジェネリック、一般名だけの場合(町立下川病院の処方箋では【般】一般名)は一般名が同じ、どの製薬会社の薬を調剤してもいいですよということになります。効果はほぼ同一で価格の安くなるジェネリック医薬品、医

療費の削減にも大きく寄与します。数年前に比べ皆さんの処方箋にもジェネリック医薬品や一般名処方薬をよく見かけるようになってきているのではないのでしょうか。

お問い合わせ

町立下川病院

☎・☆4-2039

参考文献：高橋秀依 出口芳春 著
添付文書がちゃんと読める物理・化学
Astelles製薬 日本薬局方
マイスリー錠 添付文書



無理なく楽しくおいしく減塩



お問い合わせ
保健福祉課 保険・介護グループ
総合福祉センター「ハピネス」
☎・☆413356



減塩が健康に良さそうであることは、皆さんよくご存知でしょう。実際、塩分をとり過ぎないようにすることは疾病予防に役立ちます。日本人の塩分摂取量の平均は1日に10g前後。食事摂取基準では女性は7g未満、男性は8g未満が目標準となつています。(高血圧の人は6g未満)秋は美味しい食材が出回る季節です。素材が持つ独特のうま味や豊かな香り、食感などを存分に生かすには、それらを引き出す調理法で、味つけは控えめにするのがポイントです。

◆おいしく減塩するための10のコツ

①「酸味」を上手に使う
「酸味」には塩味を強く感じさせる特徴があるため、塩を減らしつつもおいしい料理になります。「酢」は塩味を少なくしても料理をおいしくさせる、有効な調味料です。

②香りのよい「香味野菜」を使う
塩分を少なくすることで生じる物足りなさを、しょうが、しそ、三つ葉、みょうがなどの香味野菜

で補います。香味野菜が持つ香りや風味で、おいしく感じることができます。

③酸味に「辛みや香り」をプラス
ダブル、トリプル使いを
お酢やぼん酢しょうゆ、すし酢に、ゆずこしょう、カレー粉など、酸味に辛みや香りをプラスして使うと、メリハリのきいたおいしい料理に仕上がります。

④「だし」をきかせる
かつお、昆布、煮干し、干ししいたけなどのだしのうまみ成分がきいていると、塩分を減らしても物足りなさを感じません。減塩の料理は格段においしくなります。

⑤「とろみ」をつける
薄味でも「とろみ」があると、舌にとどまる時間が長くなるので、味を強く感じるようになります。その他にも、大根おろしなど、野菜や果物をすりおろして使う方法もおすすです。

⑥「新鮮な食材」を使う
新鮮な食材はそれだけでおいしい

いもの。表面に片栗粉をまぶしてゆでる、蒸し煮にするなど素材のうまみを閉じ込める調理法で工夫することも大切です。

⑦「焼き目」をつける
焼き目がついていると香ばしい香りがします。この「香ばしさ」は、味覚においてとても大事です。焼き目をつけた野菜なら、少しだけぼん酢しょうゆをかけただけで抜群においしいです。

⑧「濃いめの色」にする
「おいしそうに見える」のは、とても重要なことです。減塩料理の味気ない印象を払拭するひとつが「見た目」です。「穀物酢」の代わりに「黒酢」を使うと料理に少し色がつきます。

⑨おかずの組み合わせに「メリハリ」をつける
主菜の塩分が少なめだったなら、副菜は少し塩分のきいたものにする。逆に主菜の塩分がきいたものなのであれば、副菜は少なめに。メリハリをつけると、ご飯をおいしくいただけます。

⑩しょう油の代わりに「めんつゆ」や「ぼん酢しょうゆ」を使う
だしのうまみと香りや、酸味がきいた調味料を使うと、ほどよいお塩でおいしく仕上がります。炒め物もぼん酢しょうゆを使うだけで簡単においしくなります。

◆塩分をとり過ぎたときに おすすめの栄養素

カリウムには塩分(ナトリウム)を体外に出すのを促すはたらきがあり、野菜や果物、豆類などに多く含まれる栄養素です。水溶性で溶けやすい性質のため、生のままでいただくか汁ごといただける汁物がおすすです。

日頃から野菜などをしっかりとることで不足しがちなカリウムがとれます。(但し、腎機能が低下されている人は制限がある場合があります)

「減塩」と聞くと味が薄く、おいしくないというイメージを持つ人が多いと思いますがぜひ、このコツを参考においしく減塩していただけたらと思います。

		調味料		ご飯のとも		調理加工品	
塩 分 含 有 率 (%)	100%	食塩小1 (6g)	6g				
	44	コンソメ1個 (5g)	2.3g	わかめご飯の素 2.5g(小1)	1.1g		
	33	ほんだし小1山盛り(4g)	1.3g				
	25			お茶漬けのもと 1袋(6g)	1.5g		
	22			梅干し1個 13g	2.2g		
	16	薄口しょうゆ	3g	* 記載なければ 大さじ1			
	15	濃口しょうゆ	2.6g				
	12	淡色辛みそ	2.2g	梅干し減塩 13g	1.2g		
	10			カレールー 20g	2.0g	のりたま 小 1(2.5g)	0.3g
				すき焼きのたれ	1.7g		
	9	ウスターソース	1.5g				
	8	減塩しょうゆ	1.4g	シチュールー 20g		梅干し(甘め)20g	
		ボン酢	1.4g				
	7	ノンオイルレッシング	1.1g	めんつゆ	1.1g		カップ麺(ラーメン) 6.9g
6	中濃・濃厚ソース	1.0g				インスタントラーメン 6.4g	
	減塩みそ	1.0g					
5			焼肉のたれ	1.0g	ぬかみそ漬けきゅうり 5切れ(30g)	1.6g	
4					たくあん 5切れ(30g)	1.3g	
3	トマトケチャップ	0.5g	そうめんつゆ(ストレート) 75ml	2.4g	塩漬けきゅうり 5切れ(30g)	0.8g	
	バター8g	0.2g			らっきょう甘酢漬け 10個(20g)	0.4g	
					レトルトカレー	2.5g	
					わかめスープ	1.7g	



秋の火災予防運動実施！

(10月15日～31日)



消防署より

■お問い合わせ
下川消防署 ☎・☆4-2119

暖房器具の使用機会が増え、火災が発生しやすい季節となります。暖房の周りに本や洗濯物など燃えやすいものはありませんか？火の取り扱いに注意して火災を未然に防ぎましょう！

また、火災に遭遇したら冷静に対応できるようシミュレーションしてみましょう！

令和元年の状況（8月末現在）

火災件数	1件
救急出動件数	91件

万が一火災に遭遇したら…。

- 1 知らせる** 「火事だ」と大声を出し、周囲にいる人に知らせ消防署に119番通報してください。
- 2 消火する** 火が小さければ消火器などで初期消火をしてください。消火器1本で消せる火の規模は、高さが自分の身長以下、広さが約2畳分と言われています。
- 3 逃げる** 火の勢いが強い時は無理に消火せず、すぐに避難してください。



全国統一防火標語

ひとつずつ いいね！で確認 火の用心



灯油かんは安全に使用しましょう。

灯油は「第4類の危険物」に指定されており、取扱方法を間違えると大事故につながります。灯油かん（ポリタンク）でしっかり保管し、灯油を正しく安全に使いましょう。

1 灯油かんについて

- ・「推奨ラベル」が貼られたものを使用しましょう。
- ・灯油以外は使用できません
※揮発性が高いガソリンや軽油を入れると、灯油かんが破損します。ガソリンや軽油を保管する際は、必ず金属製の指定された容器を使用してください。
- ・暖房器具等に給油するときは、灯油給油ポンプを使用しましょう。



2 保管に関する注意点

- ・2個以上保管する場合は、積み重ねないでください。
- ・直射日光等を避けて保管しましょう。
- ・保管量を把握しましょう。
※数量によって、火災予防条例で規制があります。

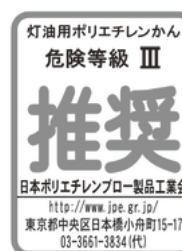

しもりんポイントで窓口手数料の 支払いができるようになりました



令和元年10月1日から役場税務住民課の証明事務手数料（住民票や印鑑証明書等）と北町の廃棄物処理場のゴミ処理手数料の支払いに、しもりんポイントカードが発行していますポイントで、お支払いができるようになりました。

なお、ポイントと現金の併用はできません。
詳しくは、窓口でご確認ください。



便利に
なりました！



■お問い合わせ

税務住民課 住民生活グループ
☎4-2511内線113・114
☆4-251103

10月は「食品ロス削減月間」です！

食べ残し、売れ残りや期限が近いなど様々な理由で、食べられるのに捨てられてしまう食品「食品ロス」。日本の食品ロス量は、年間600万トンを超え、1人1日、お茶碗1杯分のご飯を捨てている量に相当します。

おいしく残さず食べきろう！

外食で 食べられる分の「適量注文」しよう
宴会で 「食べきりタイム！」をつくろう
家庭で 「必要な分だけ料理」をつくろう
食事で 「残さないで」いただきましょう



■お問い合わせ

農務課 農業振興グループ
☎4-2511内線143
☆4-251109



11 住み続けられるまちづくりを
17 パートナシップで目標を達成しよう



1日目は役場若手主催のうどん朝食
いとイントロクイズを掛け合わせた企
画や大道芸人によるジャグリングショ
ー、吉本興業(株)のつちふまズのお
2人によるお笑いライブなどが日中
に行われました。夕方からは毎年恒例の
「ふるさとどんちゃん」が行われ、下
川溪流太鼓のダイナミックな演奏から
始まり、下川商業高校生によるよさこ
いや町外ダンスチームによるヒップホ
ップダンス、フラダンスに赤ふん神輿
など会場を熱気と共に盛大に盛り上げ
ていました。

2日目は、フリーマーケットや下川
消防署による消防車両体験が開催され
たほか、新潟のアイドルユニット
「RYUUTIST」のライブやゆるキ
ャラ大集合イベント、音楽演奏会など
が催されました。また、毎年の目玉企
画であるうどん早食い競争も開催さ
れ、圧倒的な速さでうどんを食べ切る
参加者たちに会場は驚きと歓声に包ま
れていました。

ここ数年、雨に見舞われているうど
ん祭りではありませんが、雨を吹き飛ば
すような勢いの盛り上がり取材する
たびに感じていきます。来年こそは晴天
に恵まれ、今年よりもさらに大きな盛
り上がりになるよう願っています。



8月31日、9月1日にふれあい広場
とバスターミナルで第16回しもかわう
どん祭りが開催されました。今年のう
どん祭りには、町内外多数のうどん店
が出店され、三重の「伊勢うどん」や
大阪の「かすうどん」、札幌の「純雪
うどん」など普段食べる機会になかな
か巡り合えないたくさんのうどんを楽
しむことができました。

1日目、2日目ともにあいにくの雨
天でしたが、雨に負けない熱気が2日
間会場を包んでいました。

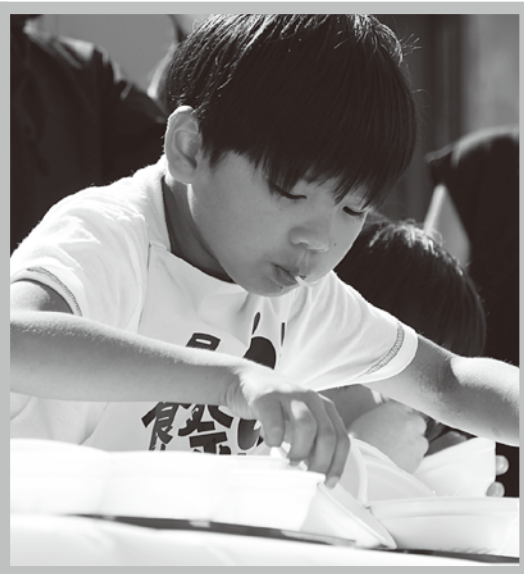



下川中学校学校祭

9月8日 下川中学校

第73回目の学校祭では、ステージ発表や吹奏楽部の演奏、合唱などが行われました。ステージ発表では、社会見学や宿泊研修、修学旅行の内容などを使った発表や、生徒有志による踊りや漫才などの発表もあり、会場全体が楽しい雰囲気になっていました。「夢」をスローガンとして開催された学校祭は生徒一人一人の胸に残る良い思い出となったように思います。



下川小学校マラソン記録会

9月4日 名寄川河川敷



青空の下、名寄川河川敷で行われたマラソン記録会では、1・2年生、3・4年生、5・6年生に分かれて実施されました。合図とともに元気よく走り出した子どもたち。一人一人が精一杯走り、ゴール間際には辛そうな表情を浮かべる児童も多くいましたが、ゴール後には達成感を感じ、清々しい表情をしていました。



下川商業高校インターンシップ

9月4～6日 町内外各事業所



9月4日から6日までの3日間、町内外の事業所で下川商業高校のインターンシップが行われました。1年生が対象のこの授業では、いろんな事業所の実際の仕事や経営を学び、2年生時の商品開発や3年生時の販売実習会に繋がっていきます。役場にも4人の生徒が来て、税務住民課や保健福祉課、広報などの用務を体験しました。広報用務の体験時にしもかわ森喜劇関係者へ取材した記事が載っていますのでぜひご覧ください。



下川町敬老会～中央会場～

9月11日 バスターミナル



9月8日～16日にかけて各公区で敬老会が開催されました。11日に開催された中央会場では、10公区合同で行われ、米寿（88歳）や喜寿（77歳）など節目となる年や100歳を超える最高齢者へ町や社会福祉協議会が敬老祝い金や記念品が贈呈されました。祝杯の後、詩吟やフラダンスによる余興も行われ、結びに会場全体で万歳三唱を行い、長寿を祝いました。



山びこまつり

9月7日 まちおこしセンターコモレビ

途中若干の雨に見舞われながらも無事開催となった山びこまつりでは、フラダンスや歌、ピアノ発表などが催されたほか、利用者やボランティアのみなさんが協力して出店を開いていました。利用者や来場者などみんなで踊るコーナーもあり、参加者全員がとてもいい表情で楽しそうに踊っていました。



知恵の わ環



町では町民の皆さんのご意見をまちづくりに活かす広聴活動として、「知恵の環」を実施しています。知恵の環では、皆さんが日頃より抱えている身近な疑問や問題点、ご意見やご提案を随時受け付けています。

寄せられたご意見については、ご本人に直接回答するほか、承諾いただいた場合は、ご意見と その対応（回答）を広報紙に掲載しています。ご意見をいただきましたのでご紹介いたします。

■お問い合わせ 政策推進課

☎ 4-2511 内線 235
☆ 4-251102



Q1 貴重なご意見 ありがとうございます

IP電話は行政側にとって情報の発信に素早く、便利ですが、町民側が利用したい場合、利用できるのでしょうか？また、利用できる場合の条件や制約は何でしょうか？

先日「迷子の犬」を探すのにIP電話を利用したいと申し込んだら、「断られた」との話が聞きました。断る理由は何でしょうか？

飼い犬は毎年、お金を払って狂犬病の予防注射と登録をしています。登録をすると言うことは、行政側も

責任を持つ必要があると思います
が、いかがでしょうか？

また、行政側が「フクロウ」の飼い主を探すのには使用しても良いのでしょうか？（迷子犬やフクロウの飼い主を探すのに意味は同じと思いますが…）明確な違いを教えてください。



A1 意見について 回答します

行政情報知端末で発信できる情報は、下川町地域情報通信基盤施設の設置及び管理に関する条例で定められており、「町政における広報事項」及び「その他、町長が必要と認める情報」としてあります。今回のフクロウのように、町内において迷子動物が発見された場合については、町政における広報事項として広く情報発信を行う必要があるため、行政情報知端末を使用しておりますが、個人のペットを探すというケ

Q2 貴重なご意見 ありがとうございます

「フクロウ」の飼い主を探している件ですが、鳥獣保護法では許可を取れば「野鳥」を飼育することが出来るのでしょうか？

許可を得ている場合、「野鳥」に足輪のような「識別証」があると思うのですが、それで、飼い主が確認できるはずで、「識別証」が無い場合、それは完全な野生で、IP電話で飼い主を探す必要は無いと思うのですが、そこに至る状況を教えてください。

A2 意見について 回答します

野鳥を愛玩を目的として飼育することは出来ませんが、学術研究を目的とする場合など、北海道が定める鳥獣捕獲許可取扱要領の要件を満たせば飼育できます。発見されたフク



ロウは対象外であったため、行政情報知端末での情報発信はお断りさせていただきます。という経緯がございます。

犬の登録については、他の飼い犬や野犬と区別し、飼い主の責任と所在を明確にすることにより、狂犬病の発生を防止するため、狂犬病予防注射とともに狂犬病予防法により義務付けられているものであるため、飼い犬に関する責任は飼い主が負う必要があります。



ロウの足環は確認できませんでしたが、何かの原因で足環が外れたり、足環以外で個体識別を行っている可能性もありましたので、その時点では野鳥と断定していません。なお、発見された個体は、その後環境省によりウトナイ湖野生鳥獣保護センターに移送され、北海道と調査された結果、野生のフクロウと断定されました。健康が回復次第放鳥されます。

暮らしのお知らせ

☆は、行政情報告知端末機の番号です

国民年金

基礎年金番号・年金手帳
について

基礎年金番号は年金手帳や基礎年金番号通知書に記載されています。年金手帳は大切に保管してください。

茶色の手帳

昭和35年10月～昭和49年10月に国民年金の被保険者資格の取得手続を行った人に発行されます。手帳の色はおおむね5年ごとに更新されており、茶色以外にも、水色、肌色などがあります。

オレンジ色の手帳

昭和49年11月から平成8年12月までに被保険者資格の取得手続を行った人に発行されます。

青色の手帳

平成9年1月以降に被保険者資格の取得手続を行った人に発行されます。

年金手帳を紛失した場合

年金手帳の再交付は、役場かお近くの年金事務所に申出ください。年金事務所より後日郵送いたします。

また、既に年金を受給されている人は、年金証書が手元があれば、年金手帳は必要ありません。

年金手帳が複数冊ある場合

その年金手帳の中に表紙の色が青色のものがあるか確認をしてください。

青色の年金手帳がありましたら、そこに記載された記号番号が基礎年金番号となります。

さらに全ての年金手帳の番号を確認してください。

① 同じ番号であればどれか一冊を保管してください。番号が異なる場合には年金加入記録が複数に分散している可能性があります。

② 青色の場合
基礎年金番号が二重に払い出されています。

③ 青色とそれ以外の場合
基礎年金番号で管理できない記録がある可能性があります。

④ 全て青色以外の場合
基礎年金番号通知書があるかどうか確認してください。通知書に記載された番号が基礎年金番号となります。通知書が見つからない場合、青色の手帳を発行手続きしてください。



上記①～③に該当する人で、現在厚生年金保険に加入している場合には会社の社会保険担当へ、それ以外の人はお近くの年金事務所へ直接それら全ての年金手帳を提出し、手続きしてください。

■お問い合わせ

ねんきんダイヤル

☎05701051165

日本年金機構ホームページ

<http://www.nenkin.go.jp>

旭川年金事務所

年金の加入手続き、納入相談など

☎016612711611

年金相談の予約など

☎016617215004

役場税務住民課年金担当

☎412511

内線116・117

☆41251103



運転免許証更新時講習 (10月3日から11月11日まで)

名寄文化センター会場

■違反運転者講習(2時間)

10月3日(木)午後2時

■一般運転者講習(1時間)

10月3日(木)午後5時30分

10月10日(木)午後2時

11月11日(月)午後2時

■優良運転者講習(30分)

10月3日(木)午後7時

10月10日(木)午後1時

11月11日(月)午後1時

下川交通防犯センター会場

■優良運転者講習(30分)

11月7日(木)午後1時

税のお知らせ

「年末調整等説明会」を開催します

令和元年分の年末調整等説明会について、給与の支払者である事業者を対象に、次のとおり開催します。

なお、同日、同会場において、引き続き「消費税の軽減税率制度に関する説明会」を開催します。



■対象市町村

名寄市・下川町

■開催日時

11月18日(月)
午後1時～午後3時
(受付開始12時30分)

■会場

名寄市民文化センター
ENRIREYホール
(名寄市西13条南4丁目2番地)

「消費税の軽減税率制度に関する説明会」を開催します

「消費税の軽減税率制度」に関する説明会について、全ての事業者を対象に、次のとおり開催します。

内容は、①軽減税率制度(軽減対象品目、帳簿・請求書等の記載方法、税額計算など)の概要、②区分経理(記帳)から消費税申告書作成までの流れについての予定です。

■対象市町村

名寄市・下川町

■開催日時

11月18日(月)
午後3時10分
～午後3時40分
(受付開始午後3時)

■会場

名寄市民文化センター
ENRIREYホール

※会場の収容人数には限りがございます。

満席の際には、会場に入場できない場合がありますので予めご了承ください。

※日程のご都合がつかない場合等、対象市町村以外の会場への出席も可能です。

ご不明な点は、名寄税務署へお問い合わせください。

10月以降「名寄税務署」への書類の提出方法が変わります

現在、国税庁では、小規模な税務署(「対象署」と言います。)の内部事務を近隣のより大きな規模の税務署(「中心署」と言います。)で集中的に処理する「内部事務の集中化」の施策を実施しており、令和元年10月から、「旭川中税務署」を中心とするグループに「名寄税務署」が対象署として追加され

ます。ご留意いただきたい事項については、次のとおりです。

●この取組は、納税者の皆様の所轄税務署を変更するものではありません。

●納税証明書の交付や現金領収、面接による相談等の窓口業務は、従来どおり対象署(名寄税務署)で行います。

●申告書や申請書・届出書等の書類の提出先は次のとおりとなります。

窓口で提出する場合：中心署または所轄の税務署(対象署)
送付する場合：中心署

※中心署：旭川中税務署
宛先：〒078-8057
旭川中税務署内申告書等集中処理担当部署(名寄税務署)
(「事業所個別郵便番号」のため、住所は記載不要です。)

●中心署において收受する書類の控えには「札幌国税局管内税務署集中処理担当」と表示した收受日付印を押すします。

●電子申告(e-TAX)は、従来どおり対象署(名寄税務署)に送信してください。

●ご不明な点は、名寄税務署までお問い合わせください。

■お問い合わせ

名寄税務署 調査部門

☎01654-212496

(直通)



お知らせ

令和元年8月豪雨災害義援金の受付について

令和元年8月に発生した前線に伴う大雨の影響により、九州北部地方を中心に甚大な被害が出ています。

この災害で被災された方々を支援するため、次のとおり義援金を受け付けております。

■義援金の名称
令和元年8月豪雨災害義援金

■募集期間
令和2年2月28日(金)まで

■受付場所
下川町役場保健福祉課

■担当
日本赤十字社北海道支部
下川町分区

■事務局
役場保健福祉課福祉子育て支援グループ
☎4-2511内線125

お知らせ

消費税率引き上げに伴うし尿収集手数料変更のお知らせ

令和元年10月1日からの消費税率引き上げに伴い、同日から名寄地区衛生施設事務組合が徴収する、し尿収集手数料(し尿の汲み取り料金)が、次のとおり変更となりますのでお知らせします。

【し尿収集手数料】

1リットルにつき8・748円から8・910円に変更

※お支払いいただく料金は、汲み取り量に応じたし尿収集専用の収入証紙に記載の金額となります(官公署等を除く)。

参考例 100リットル証紙 870円から890円に変更

■お問い合わせ

名寄地区衛生施設事務組合総務課(炭化センター内)
☎01654-2-9090

お知らせ

生活・仕事相談会を開催します

生活や仕事などに関する悩みごと、困りごとなどについてご相談ください。【要事前予約】

■開催日時

10月8日(火)
11月12日(火)
各日とも
①午前10時～午前10時50分
②午前11時～午前11時50分の2回

■開催場所

総合福祉センター「ハピネス」

■申込期限

開催日前日の午後3時までに電話、FAX、メールで予約してください。

■相談料

無料

■申込先・実施主体

自立相談支援事業所「かみかわ生活あんしんセンター」

☎0166-38-8800

FAX0166-33-0021

メールアドレス

anshin@kamikawa19.hokkaido.jp

■その他

相談開始時間確認等のため、センターにより電話連絡することがあります。



「必ずチェック 最低賃金! 使用者も、労働者も」

北海道最低賃金

北海道内で事業を営む使用者及びその事業場で働くすべての労働者(臨時、パートタイマー、アルバイト等を含む)に適用される北海道最低賃金が次のとおり改訂されました。

10月3日からの

最低賃金は時間額 **861円**

○最低賃金には、精皆勤手当、通勤手当、家族手当、臨時に支払われる賃金及び時間外等割増賃金は算入されません。

○特定の産業(「処理牛乳・乳飲料、乳製品、糖類製造業」、「鉄鋼業」、「電子部品・デバイス・電子回路、電気機械器具、情報通信機械器具製造業」、「船舶製造・修理業、船体ブロック製造業」)で働く者には北海道の特定(産業別)最低賃金が適用されます。

■お問い合わせ 名寄労働基準監督署
☎01654-2-3186

迷惑電話防止装置モニターを再募集しています

町では、いわゆる「オレオレ詐欺」や「還付金サギ」などの特殊サギや、しつこい営業電話、怪しい電話への対策、及び実態を把握するため、迷惑電話防止装置のモニターを再募集しています。

○迷惑電話防止装置（トビラフォン）は、警察等が認知しているものを含む、危険な電話番号から電話がかかってきた場合、自動的に着信を拒否してくれます。



■募集世帯

10世帯（1世帯1台まで）

■募集期間

募集世帯数に到達するまで

■モニター内容

- ① 迷惑電話防止装置の利用
- ② アンケートへのご協力
- ③ データ提供（※装置をつけるのと自動的に Rowe れます。）

■注意事項

- ・ 迷惑電話防止装置を設置するまでに、電話会社（NTT等）が提供する電話番号表示サービスに加入する必要があります。（有料）
- ・ 機器に関わる電気代はご利用者の負担です。
- ・ この機器を設置することにより、すべての悪質な電話を防げるわけではありません。知らない番号からの着信には、慎重に対応をお願いします。

■モニター期間

令和2年3月31日まで

■謝礼

6,000円相当の商品券（下川町）

■お問い合わせ

税務住民課

住民生活グループ

☎4-2511内線117

☆4-241103



自衛官募集

	自衛官候補生（男子・女子）11月試験
応募資格	18歳以上33歳未満 （令和2年4月1日現在）
受付期間	受付中～11月18日（月）締切 ※11月以降の試験も随時受け付けております。
試験日	11月24日（日）・25日（月） のいずれか1日を指定できます。
試験会場	旭川 ※細部受付時にお知らせいたします。



■応募・お問い合わせ
自衛隊旭川地方協力本部
名寄出張所
☎01654-2-3921

※受験申し込みは役場総務課でも対応いたします。
☎4-2511内線225
☆4-251101

興味のある人、詳しい説明を聞きたい人は、お気軽にご連絡ください。



3歳になる「まちのたから」
をご紹介します!

おたんじょうびおめでとう
まちのたから



ふじわら ゆうり
上名寄 藤原 祐梨 ちゃん
(平成28年10月9日生まれ)

好きな食べ物 納豆ごはん・チーズ
好きなあそび ままごと

ツンデレでワガママ、そのくせ気弱なやられっばなしお姉ちゃん。ここぞというときに妹のお世話をしてくれる頼もしい面もあります。これからも成長を楽しみにしています。

ふじわら ゆうた・まりな

おたんじょうびおめでとう
まちのたから



ふじわら ゆうな
上名寄 藤原 祐菜 ちゃん
(平成28年10月9日生まれ)

好きな食べ物 納豆ごはん・チーズ
好きなあそび ままごと

とにかく優しくて世話焼き、お姉ちゃんが大好きな妹。母に似てワガママで自由奔放でもありますが、これからも成長を楽しみにしています。

ふじわら ゆうた・まりな

皆様から寄付をいただきました。
ありがとうございます。(敬称略)
8月16日～9月15日受領分

・下川町に

社会福祉事業として
松井 進 (神奈川県)
前沢智恵・真都未 (名寄市)

青少年健全育成事業として
株式会社三洋コンサルタント (名寄市)
中尾徳子 (音威子府村)

森林づくり寄付金として
中尾 稔 (音威子府村)

・あけぼの園に

福内良治 (西町)
葦島富男 (旭町)
国際ソロプチミスト名寄 (名寄市)

・社会福祉協議会に

生前のご交誼に謝して
上名寄 宮澤清士 (亡義父)



おたんじょうびおめでとう
まちのたから



おもて あかり
二の橋 表 明香里 ちゃん
(平成28年10月19日生まれ)

好きな食べ物 果物・豆
好きなあそび かくれんぼ・ままごと

おしゃべりが上手になってきて、毎日元気いっぱい遊んでとっても楽しいね。これからは沢山笑って沢山学んですくすく育ってください。

おもて ともあき・ゆみ

図書室だより

☎4-2511内線519

※ご利用いただける時間は午前10時～午後6時までです。
 ※10日(木)、24日(木)は午後7時30分まで開室を延長します。
 ※14日(月)と22日(火)は祝日のためお休みです。
 ※図書室にある本や新しく入った本はご自宅のインターネットからも検索できます。
 【パソコン用】<https://ilisod001.apseel.jp/lib-shimokawa/wopc/pc/pages/TopPage.jsp>
 【スマートフォン用】<https://ilisod001.apseel.jp/lib-shimokawa/sp/>



『天皇〈125代〉の歴史』



山本 博文／監修
西東社

日本の天皇家は、世界の王室・皇室の中でも突出して長い歴史があります。新しい天皇が即位した今年、日本の歴史を違う視点で学ぶきっかけに…。



『「みんなの学校」流 自ら学ぶ子の育て方』



木村 泰子／著
小学館

子どもに歩み寄って自分を変えれば、相手も変わる。「やり直し」とは、失敗や間違いを学びに変えていく取り組み。など

『おしりたんてい ラッキーキャットはだれのてに』



トロル／作
ポプラ社

大人気のシリーズ。今回は「ラッキーキャットはだれのてに」と「おもいでのみねきねこ」の2つのおはなしです。

この他にもたくさんあります。

労働相談

お気軽にご相談ください。

相談日

月曜日から金曜日

午前10時から午後3時

場所

労働相談所
(錦町62)



■お問い合わせ・ご相談
連合北海道下川地区連合会
☎4-3207

戸籍の窓口 (敬称略)	住所	氏名	父母の名
ご誕生おめでとうございます	住 所	氏 名	父 母 の 名
(8月16日～9月15日受付)	西 町	工 藤 保 宏	58 歳
	南 町	森 楓 夏	春 勇 一 恵
	南 町	長 澤 怜 旺	友 和 加
	南 町	保 里 朱 音	佳
	南 町	南 部 桃	慎 苗 介

2019年8月末現在

人の動き()は前月比

■人口	3,305 (+14)
男	1,568 (+7)
女	1,737 (+7)
■世帯	1,766 (+2)
出生	5 死亡 1
転入	12 転出 2

交通事故死ゼロ日数
1542日

編集後記

肌寒い季節がやってまいりました。風邪を引いたり、体調を崩してしまったりという友人・知人の話をよく聞きますので、皆様も体調には十分お気を付けください。
 さて、10月に入り私も運営に携わらせていただいている「しもかわ森喜劇」の本番まであと少しとなりました。様々な年代・様々な立場の方々が「丸」となつて成功に向けて動き出している姿を見て、胸を打たれる日々です。「しもかわ森喜劇」は、町民の方々が準備し、町民の方々が演じて、町民の方々が作り上げるこのしもかわ森喜劇を見て、少しでも多くの人たちが「面白かった」「また見たいね」「次は私も関わりたい」というふうに思ってもらえれば、それはきつと町の活気に繋がります。立派な町おこしであると思っております。
 「笑いでまちおこし」というテーマのもと立ち上がった下川町と吉本興業の「コラボレーション企画第一弾」しもかわ森喜劇。大成功に向け、もうひと踏ん張り頑張りたいたいと思います。(大西)

まちのカレンダー

- ◎日程や場所などが変更になる場合があります。
ご利用、お申込みの際は、必ず担当にご確認ください。
- ◎紙面の都合上行事や施設の名称を省略しています。
- ◎会議は一般の人が傍聴できるものを掲載しています。
- ◎町立病院夜間診療：受付は18:30までです。

- ◎あそびの広場：就学前の乳幼児と保護者の交流の場です。
- ◎0歳児あそびの広場：0歳児と保護者の交流の場です。
- ※いずれも場所は認定こども園「こどものもり」です。
- ◎図書室夜間開室は19:30までです。



日 SUN	月 MON	火 TUE	水 WED	木 THU	金 FRI	土 SAT
10/6	7 ウィークエンドスクール (中学生) 16:30	8 林業体験バスツアー 9:30 乳幼児予防接種 13:00 ウィークエンドスクール (中学生) 16:30	9 0歳児あそびの広場 10:00	10 あそびの広場 10:00 町立病院夜間診療 図書室夜間開室	11	12 ウィークエンドスクール (小学3・4年 9:00 小学5・6年 10:00 中学生 10:00) もりさんぽ 13:00 しもかわ森喜劇 14:00
13	14	15 乳幼児予防接種 13:00 ウィークエンドスクール (中学生) 16:30 町民体力測定 18:00	16	17 あそびの広場 10:00 秋の輸送繁忙期の 交通安全運動 (～26日まで)	18	19 しもりんマルシェ 10:00 ウィークエンドスクール (小学3・4年 9:00 小学5・6年 10:00 中学生 10:00)
20 小学校学芸会 森の寺子屋取組発表会	21 ウィークエンドスクール (中学生) 16:30 消費者協会「暮らしの セミナー」 18:30 五味温泉休館日	22	23 0歳児あそびの広場 10:00	24 あそびの広場 10:00 学校×地域で実現する 子どもの学びとまちづくり 18:00 町立病院夜間診療 図書室夜間開室	25	26
27	28 歯の相談・フッ素塗布 10:00 ウィークエンドスクール (中学生) 16:30	29 乳幼児予防接種 13:00 ウィークエンドスクール (中学生) 16:30	30	31 あそびの広場10:00 国民健康保険税・介護 保険料・後期高齢者保 険料 第2期納期限	1 商業高校 公開授業 (～15日まで)	2 胃・肺・大腸がん検診・国保特定健診・ ハピネス健診・後期高齢者健診・エキノ コックス症検診・ヘリカルCT肺がん検診 6:00 ウィークエンドスクール (小学3・4年 9:00 小学5・6年 10:00 中学生 10:00) 町民文化祭
3 胃・肺・大腸がん検診・ 国保特定健診・ハピネス 健診・後期高齢者健診・ エキノコックス症検診・ ヘリカルCT肺がん検診 6:00 下川町表彰式 10:30 町民文化祭	4 ウィークエンドスクール (中学生) 16:30	5 乳幼児予防接種 13:00 ウィークエンドスクール (中学生) 16:30	6 乳児相談 (9～10か月児)9:30 0歳児あそびの広場 10:00	7 あそびの広場 10:00	8 令和元年度 防災訓練 9:00 乳児健診 13:00	9 ウィークエンドスクール (小学3・4年 9:00 小学5・6年 10:00 中学生 10:00)